京城日報
夕刊
四月二日（日）
發行兼編輯人 見島吉治 印刷人 小川三之介
發行所 京城府太平通一丁目 合資會社 京城日報社

首相・園公を訪問
けふ、重要會見
聯盟脱退並に議會經過報告
園公特に奮起を促す

【興津二日發電】大原邸に一泊した齋藤首相は二日午前九時十分柴田内閣書記官長と自動車で興津に向ひ、坐漁荘に西園寺公を訪ひ同九時三十分より階上應接間で老公と會見、まづ首相より

聯盟脱退に關し政府は去る二十七日聯盟に正式脱退通告をなしたが、今後とも平和的事業には協力する方針である、政府の見るところでは今後經濟封鎖問題その他憂ふべき事態は起らないと信ずる、南洋委任統治問題はあくまで既定方針を固守する

聯盟脱退後の帝國の確固たる外交方針を述べ、さらに議會の經過を報告し

豫算案重要法案の議會通過により、時局匡救ならびに滿洲問題に善處し軍備等も充實し得る筈である

と力説、最後に今後の政局に處し自己の抱懷する決意を披瀝したに對し、老公は特に老軀をもつて難局に當り居る首相の勞苦を多とし、聯盟脱退後の帝國が内外ともに今後ます〳〵重大性を加へる折から特に首相の奮起を促した模樣で、會見時間にわたり午前十一時過ぎ辭去、首相は老公との會見の結果を胸に深く包みながら、午後零時十六分汽車で歸京の途についた

李王同妃兩殿下
二日の御日程を終らせらる

三年振りに御歸鮮の第一夜をお過ごし遊ばされた李王殿下同妃殿下には二日午前李王職高等官、御親戚及び主なる參殿者を御引見遊ばされ、非公式に宗廟、永寧殿を御展謁、御歸館後李王職高等官夫人、御親戚夫人らを御引見遊ばされた

國同別働隊
青年國民同盟
明三日結盟式擧行

【東京電話】國民同盟の別働隊たる青年國民同盟は『搾取なき正義社會の建設』を目標として明三日の神武天皇祭を期して午後一時より芝公園内の協調會館に關係者千餘名參集、華々しく結盟式を擧行し宣言、綱領、規約および盟主、役員等を決定する事となつたが、參加團體の主なるものは東京瓦斯自動車從業員組合（分裂派）新日本建設同盟、埼玉青年聯盟、茨城青年同盟、信州青年同盟、大日本神王會等である

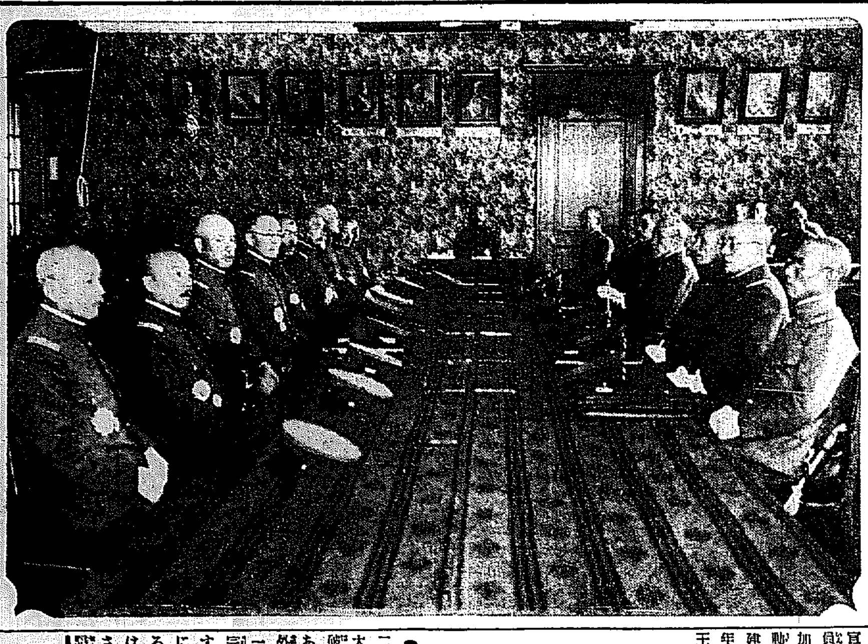

軍司令官、師團長會議 ― 軍司令官、師團長會議第一日は卅日午前九時より陸軍省第一會議室にて開會、荒木陸相より訓示あり、次いで陸軍省各部事務につき打合せを行ひ正午休憩、戸山學校における陸相の招待午餐會に臨み午後再開、第一日を終つた（寫眞は會議中の光景）

會見内容に就き
政友頗る注目
次の政權を確信しつゝ
新情勢の展開を警戒

【東京電話】政局轉換を待望しつゝ政變に對する諸準備を着々進めてゐる政友會内部では、二日の西園寺公と齋藤首相との會見に最大の注意を拂ひその會見内容に關する情報蒐集に全力を傾注すると共に、これを契機として今後急速に醸成されんとする政界新情勢の展開を警戒せんとしてゐる、兎角今回の園公との會見で齋藤首相の最後の肚は決定されるであらうが齋藤首相個人としては尚ほ飽迄で引退を期待するであらうから、内閣總辭職に就て一部世間が問題にしてゐるが如き、特殊の事態發生や特別の理由などは必要としない模樣である、從つて五月中旬までには必ず總辭職が決行されるものとなしてゐるが、政局轉換に際しては平沼男、山本伯等の推薦運動が猛烈に擡頭するとは必至である、然し齋藤一致内閣とか協力内閣とかは既に齋藤内閣で試驗濟みであり、結局議會に絶對多數を占むる政友會に大命が降下し、協力鈴木内閣の實現を見るものと確信してゐる

一方的武器禁輸は
經濟封鎖と同樣
日米國際關係憂慮

【東京電話】米國下院において外交委員會が武器禁輸案を可決せる情報が、正式に我が海軍當局に到達したが、問題の推移は極めて重大視されてゐる、しかして目下の情勢においては同案の議會通過は確定的と見られてゐるが、同案通過の曉においては現在四、五千萬弗以上の武器を支那に供給せる米國が、果して實質的にこれが完全を期するや大なる疑問とせられ、必ずや極東への總括的禁輸は實現せず、單に日本にのみ發動國として之を實施するは明白なる事實として豫測される向も有之、米國議會を通過せんとする同案は一方的武器禁輸を强行するものとせば、日米兩國間の國際關係は將に重大危機に面してゐる

教化團體主催
詔書捧讀式並
時局講演會
三日午後七時

三日午後七時から京城教化團體主催の下に詔書捧讀式並に時局講演會は府民館で擧行されることゝなつた、講演者は城大藤塚教授及び吉田少佐兩氏である

獨逸豆戰艦
二隻目進水

【ベルリン一日發電】ドイツ豆戰艦二隻目は一日正午進水アドミラル・シェーア號と命名された

デヴイス氏
松平大使と會見

【ロンドン一日發電】米國軍縮全權デヴイス氏は一日松平大使と會談、非公式に日本の聯盟脱退に伴ふ軍縮一般狀勢に就き意見を交換したものであるとの報道が傳へられてゐるが、國務省は右報道につき目下一切の批評を避けてゐる、なほ極東問題通は右は宣傳界意味の報道又はさぐりのための氣球（トライアル・バルーン）に過ぎぬとして重視してゐない

日本國民の
親切に感謝
世界一周の獨青年
釜山に上陸後語る

【釜山電話】二日朝釜山入港の連絡船にてリユクサックに半ズボン頑丈な編上げ靴をはいた四名の獨乙青年が上陸京城に向つた、一行は詩と音樂に惠れた獨乙國民特有の旅から旅へ世界一周を計畫し日本觀光を終つてこれから朝鮮、滿洲、支那を歴遊する爲に來たのであるが、一行中の年少青年、ライソフテル（一七）君は齋藤に感激の光をたゝへ乍ら

三月十二日懷しの國日本へ來てから各地で、歡迎を受けて風光の美しさに惠まれた日本國民の親切に感謝してゐます、東洋の姿は東洋の實際に觸れなければなか〳〵判らぬものです、これから京城、奉天、ハルビン、天津を經て上海、香港へ廻る豫定で居ります

と多感なヒットラーの獨逸政治や歐洲の國際關係を他所にして朗かに印象を語つた

英人技師
一日起訴さる

【ロンドン一日發電】ロシア政府に逮捕されたメトロポリタンヴイツカース英國人技師は一日モスコーで背信、サボタージュ、賄賂謀殺の四種の罪名を以て起訴された

福州の排日激化
日貨取引停止

【福州一日發電】福州の排日運動は山海關方面の情勢に刺戟され、いよ〳〵嚴格となり殆んど日貨の取引は停止の狀態となつた、又一日よりは埠頭苦力および船は日貨の荷役を中止した

書記生事件
滿洲國抗議か

【新京一日發電】ブラゴエチエンスク駐劄の滿洲國領事館書記生がソヴエート聯邦ゲ・ペ・ウのため捕へられたが領事の交渉によつて最近やうやく釋放された事件があつた、滿洲國政府の上滿洲國から抗議する事とならう

菅原道大々佐
けふ平壤へ赴任

入城中の新任飛行第六聯隊長菅原道大々佐は、二日午後八時四十分京城驛發列車で平壤に向つた

人

◇杵村久藏氏（李王殿下御附武官）一日午後五時入城朝鮮ホテルへ▲金仁旭氏（同）同上▲三浦哲子氏（李王家御用掛）（同上）
◇井上周氏（甲子園ホテル社長）入城中の處二日午後零時四十分退城
◇鼎板勝美氏（文學博士）二日午前歸城へ

あすの天氣（3）

高氣壓は東に移動して本邦中部から朝鮮西岸に擴がり滿洲北部は氣壓が低い北鮮は曇り其他は天氣が良く一般に穩穩である明日は次第に天氣が惡くなる

豫報 晴後曇

[illegible]

獨逸全土に亘る
猶太人排斥運動
ボイコットを一齊に開始す
商店前に監視員配置

【ベルリン一日發電】過般來醞釀しつゝあつた猶太人排斥運動は遂に勃發し、本日獨逸全土に亘る反猶太人ボイコットとなつて現れた、然も諸外國に於ける猶太人を煽動せしと稱せらるゝヒットラー反對のプロパガンダにして依然繼續せらるゝにおいては、更に來週水曜日（五日）全般的ボイコット再開すべしと聲明してゐる、國粹社會黨員のピケット隊はトラックに乘り或は徒歩を以て市内其の他を巡回し猶太人の店舗、料理屋、辯護士、醫者その他をボイコットすべきことを警告して廻つてゐる、猶太人所有の店舗の大部分は閉鎖されてゐるが其の閉鎖された店頭には表から此の店で買へば危險だぞとビラが張り廻されてゐる、ハンブルグやフランクフルト其の他多數都市では猶太人の店の前には國粹社會黨の突撃隊員が見張りに立ち、ボイコット命令の違反者を監視してゐる

謹訂 二日附市内版二面寫眞説明中、「（上）御召自動車京城驛御到着後、同驛貴賓室に歩を運ばせ給ふ兩殿下（下）昌德宮へ進む」は「（上）京城驛御到着後、同驛貴賓室に歩を運ばせ給ふ兩殿下（下）御召自動車昌德宮へ進む」の組違ひにつき恐懼に堪えず謹んで訂正致します

安達總裁以下
今朝神戸へ

【東京電話】安達國同總裁は二日午後神戸支部結盟式出席のため、中野、澁谷、古屋、加藤、戸田、鈴木の各代議士を同伴二日午後九時廿五分東京驛出發して神戸に向つた、なほ前駐獨大使本多熊太郎氏は國同黨員にあらざるもその主張に共鳴せるを以て近日西下して阪神地方において國民同盟主催の各演説會に出席して外交問題につき熱辯を揮ふことゝなつた

東支東部線
當分運行停止

【ハルビン一日發電】東支鐵道東部線の國際列車は、線路修理工事のため一日から當分運行を停止となつた

丁士源氏
一旦歸國の上で
公使として赴任

【東京電話】來朝中の丁士源氏は東京において日本朝野各方面と接觸、種々意見の交換を行つてゐたが、一日午後外務省に内田外相を訪ひ懇談するところあつた、氏は愈よ初代駐日公使に決定、二三日中に一旦歸國の上あらためて赴任する豫定である

四國協定案を
佛伊に手交
成立不可能視さる

【パリ一日發電】英政府は昨日ムツソリーニ伊首相提唱の四國協定案に關する通告を佛伊兩國政府に手交したが、右はムツソリーニ案に對し修正を加へた英政府の見解を説明したもので、特にポーランド及び小協商諸國に權利を擁護する保障を得せしめる保險を與へてゐる、尚右通告中にはムツソリーニ首相の有する國境變更意見に對し、ムツソリーニ首相の感情を害しないやうにとの注意が拂はれてゐるが同時にヨーロッパ諸國の國境變更は平和より寧ろ戰爭を齎すべきことあるべきを明白にする機會を與へてゐる、これに對し佛政府は平和機構の復活を主張しおり來るべき四國協定案中にこれを含ましめんとの意向であるが、一般の觀測では今次の四國協定は全部失敗に終らうと見る向きが多い、なほドイツのユダヤ人問題の結果英國の國境變更論者もその説を翻すに至つた者が多いと見られてゐる

軍縮難關に直面
頗る重視さる
獨伊は貯藏機材の破壞を主張
佛英は反對論强調

【東京電報】國際軍縮會議は來る二十五日一般委員會を再開し、最大難關に遭遇せる安全保障と機材破壞につき更に論議を重ねる筈である、しかして松平帝國全權より外務省に到達せる情報によれば、一般委員會は七月中に條約正文を完成し九月開會の軍縮總會に報告する手筈を有するも、實際は左樣に圓滑なる進行は困難視されてゐる、二十七日の一般委員會においては（三月）英國案を討議の基礎とされたが、同案の内容たる安全保障に關しては佛國は之を政治委員會に附議すべしと要求し、議長は委員會の紛糾を惧れてこの要求を容れず、直接一般委員會にて討議せんとして相讓らず、これが取扱はまさに行惱りの狀態である、更に獨伊兩國は貯藏機材の破壞を主張せるに對し、佛國は英國と共に反對論を强調してゐる、サイモン外相の調停はいかにこれを誘導するか、今や極めて難關に直面しその動向は頗る注目されてゐる

芳澤氏の渡支で
臆測盛ん

【上海一日發電】上海滯在中の前外相芳澤謙吉氏は、一日午前上海

北白川宮殿下の
御下賜品を捧持
遠藤大佐通過

○○旅團參謀遠藤二大佐は北白川宮殿下の御下賜品を捧持して二日午前七時京城驛通過奉天に向つた

山海關方面の治安
全く確立さる
敵は昨夜中に總退却

【山海關二日發電】山海關を遠巻きにしてゐた敵正規軍約四十一師は、日本軍の石門寨入城直後、界嶺口方面の敵の敗退に恐れ、且つ背後に國府軍の不安を感じ昨夜中に殆んど全部撫寧方面に總退却した、今や山海關の治安は全く確保され、事態は和かな空氣が漲つてゐる

紐育株式市場

【ニューヨーク一日發電】當地株式市價は銀の買ひ止めとスチール株強調と、鐵道株貨物運搬の增加等に彈力を呈し、引値は區々スチール株四分の一高の二十七弗八分の五、アナコンダ株八分の一安の六弗八分の三である

團匪賠償金は
支拂を停止
抗日救國公債は交渉成立
國府非公式に發表

【南京一日發電】最近非常な財政難を傳へられてゐる國民政府財政部は、四月一日非公式に發表した
一、團匪賠償金は五月分から支拂停止を實行するが、これによつて影響される國内職業は目下對策考究中である
一、抗日救國公債二千萬元は特殊增税收入を擔保とし、十四ケ年償還の條件で發行するに決し、銀行との交渉も成立した
一、財政部は外國某ダンピング課税は一噸につき一兩と決定した、尚この實施は八月頃である

蔣の下野説に
上海公債市場暴落
然し下野説は芝居

【南京一日發電】蔣介石は一日往訪の記者團に會見し重要聲明を發表したが傳ふるところによれば右聲明において蔣は往に對し下野の意志ある事を表明し、その後繼者として汪精衞を推擧すると述べた模樣で、聲明は極力これを祕めたが政界においては、これも芝居と見らるゝもこれが爲め上海公債市場は一大暴落を示した

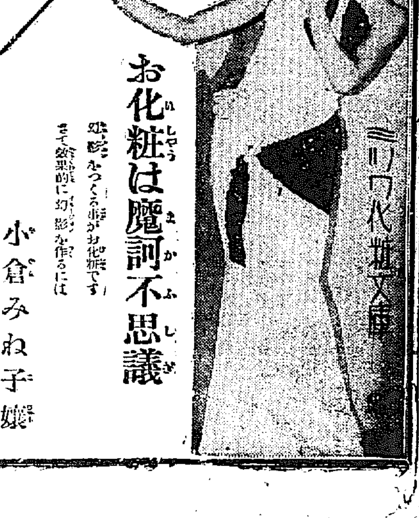

お化粧は魔訶不思議
幻影をつくる事がお化粧です さて效果的に幻影を作るには
小倉みね子孃

――お化粧つて云ふ事はつまり幻影を作ろつて事だと思ひます、今在る顏の實際から、斯う在り度いと云ふ、云はゞ理想の方へ形を變へて行く、つまりその一步づゝ、でもつて、それを見る眼への幻影を作つてゆく、つて事に成るんだらうと思ふんです。

ですからお化粧は、顏の好い方にもそれから好く無い方法に採つては勿論、近頃不思議だと云ふのです。――お化粧とお召物に據つて、見る人の眼を操る技術を理解するのが、つまり奕の敎養では無いかと思ふのです。

顏の細い、背の高い女が最つと背を低く見せたい、とします。それなら顏の幻影を作つたら良い譯です。豐なお顏のぐるりへ低く垂れる――と、幅が出來て丈が自然に詰まります。横の線を強めて反對に立の線を排撃する――例へば眉毛は兩側へよく伸ばすやうにして、頬紅は横目に附けます。それから耳朶の紅は附けるならこも幅廣く、と云つた調子です。太つた女でしたら此反對です。顏の感じの幻影を作るのです。顏の感じは出來る限り節約するのです。――小さな眼だつて大きく見せられるし、又大きな目だつて小さく見せる事が出來ます。――つまりお化粧とは、顏全體に對する見る眼を操る事です。

そこで問題は、其材料たる白粉や紅の選擇です。纖細な、殊に纖細な私共日本人の顏の皮膚に採つて、些しでも有害と思はれ、又感ぜられるやうなもの等は絶對に不可ません。そして其上に、其白粉や紅の色を選む上に大切な條件としては、自然の色を增してゆくもの、つまり、凡そ不自然とは反對で、佛も勿論美を增してゆくもの、で無ければ成らぬと云ふ事です。――時勢的なお化粧は過去のものです。自然を强ひながら、然も作り物らしく見せない所に、現在のお化粧の眞髓はあるのだと思ふのです。それには如何な白粉を選むのか？ 如何な紅か？

――サーワ白粉です。サーワの頬紅、口紅です。二酸化チタンに成る特殊の成分を應用して遂に完く成功した唯一の近代白粉、と今可しく喧傳されて居りますから、何方だつて御存知でせう。實際サーワ白粉やサーワ化粧品はお化粧上の近代常識です。――知らなくつちや恥――と云つて良い位だと思ふんです。勿論鉛毒無し白粉です――口に云つて、其お化粧効果が三倍、と云ふんですから、分子の細かさは勿論、よくツイて又皆によく伸びるんです。そして仕上りが實に自然で美しく、そして又それが實によく保つのですから――それに、御存知でせうが、粉と煉白粉と全く中分ありません。

粉には色味が四種もあり、又煉や固煉、それから固形白粉にも夫れ夫れ二種の色味があるのですから自由に自分の肌に合つた物が選まれます、殆んど無數の色合が出せつて云ふ便利もある譯なんです。又頬紅にしても口紅にしても、サーワの色味は極自然で、實際よい色味です。――例へば、御自分の頬を、鏡に向つて輕くお手で輕らく打ちつけて御覽なさい。すると、直ぐに吃度血の色が一層浮いて來ますから――其現れて來た自然の色こそ、取りも直さず、お化粧に使ふ貴女の頬紅の色を選むに就いての案内者です――つまり其秘密に對する反應の色を參考にするのです。

自然の血の色といふものは大抵頬の上部に現れて、それが下の方へボカされてゐるものです。そして夫れは不等邊の三角形です。――若し貴女の顏が短いなら、サーワの頬紅を顴の内側へ近目に附けると、顏は細りますし、若しかして又細い顏なら、鼻から離れて淡くへ頬紅します。口紅は白粉の顏の方が一層自然でせう。長過ぎる顏だと思はれたなら、其顏の尖端の所へ一寸紅を附けると、鼻を短く見せる幻影が生じ、又同じ場所へ白粉を濃くすると長く見せます。それから、上唇の上鼻と口の間の濡いやうでしたら、微かな紅を附けるのです。

――それから、大柄長い顏の女でしたら、顎へ紅。――サーワの頬紅でも口紅でも關はない譯ですが、紅を附けると短く見えます。其時此場合には耳朶の紅は遠慮する事です。そして頬紅は低く附けるのです。それから又頬骨が高いやうでしたら、頬紅は骨の下へ附けて、そこから下げます。又長目に溶暈の顏でしたら、紅の三角形の最後は頬の眞中に成ります。

――それからお化粧前の色合には、衣服の色が考へられなければ成りません譯で、例へば白や淡い青や黄色つぽい衣服の時よりも、黒とか濃色とか、濃青やオレンヂ又赤などの時には一層色味を濃くする必要があると云つた譯です。

大體斯んな次第かと思ふのですが、然し如何に良いサーワ白粉やサーワの化粧品の如きが出來ましても、實際不思議な技術的な化粧を施して效果的な幻影をつくるには、矢張地が肝腎ですから、平生から以て他無く皮膚を整へて置く必要があるのは勿論です。

――洗料は化粧的作用の纖細なミツワ石鹸、コールドクリームは純粹第一のサーワの如きを巧みに使つて、十分な滑かに整へて置く必要があるのは勿論です。

◇サーワの調煉色味各ゞ四種、粉と水白粉色味各ゞ四種、固形白粉三種と、仕上用各四種づゝ、他にヴアニシングクリームとクサーム白粉、以上十二種何れも見本入小箱一組（一種なれば五錢）封入、東京市日本橋區米澤町ミツワ石鹸本舗丸見屋商店へ御申越次第早速郵送致します。

十キロ二重放送 愈よ廿日から實施
盛大な記念式と公會堂の催し
記念展覽會も開催

陽春廻つて一年半島放送事業の完成を期して努力を續けて來たDKの十キロ二重放送實施準備はその後着々と進捗し、來る『五日』から第二段の試驗放送を開始し萬全を期することになつたがこれを前にDKでは三十一日理事會を開き本放送開始の段取につき協議の結果、いよいよ待望の十キロ二重放送を四月廿日から開始する豫定とし同日記念式を擧行することに決定した記念式は午後三時から陽光うらゝかな新設延禧放送所において千名に上る官民有力者を招待し盛大に擧行され、引續く長谷川町公會堂において盛り澤山な『實演とラヂオの夕』を催しこれを全半島に『中繼』放送する豫定であるが、しかし遞信局の檢定が遲れる場合は記念式は行つても公開放送の中繼試驗放送の名目で行はれることにならう、また二十日から三越樓上で記念の『ラヂオ展覽會』が開かれることゝなつてゐる

ラヂオ界多忙
DKの全國に進出 聽取者も急に增加

DKの十キロ二重放送は先般來試驗中のテストで內地各地方は勿論遠く臺灣、北海道でもよく聽えるため日本放送協會では本放送開始と同時に日、滿間に交換される放送をこの中間にあるDKが仲介し毎週月曜日を除いて隔日に午後九時三十一分から全日本に向つて送られる滿蒙事情紹介の放送は奉天よりDKが直接にキャッチしてこれを內地放送局へリレーし、また內地の放送を大連放送局にリレーすることに決定し、時折朝鮮獨特のラヂオ中繼によつて內地に紹介するとゝもに一躍一流大放送局として全國に乘り出しその躍進が期待されてゐる

なほこの大飛躍で半島における聽取者の激增が豫想され既に二日現在で二萬五百人を突破してゐるが、この機にラヂオ商者も朝鮮進出を企て早くも東都業界で一流の『テレヴイアン』山中商會が若草町に『ナナオラ』七歐商會が本町一丁目に出張所を設け、京城を本據として地盤の奪ひ合ひに商戰の火蓋を切つたが、今後京阪の業者も漸次進出を目論んでゐるから新商賣ラヂオ製造業も內地同樣朝鮮でヂヤンくやり出すことになるだらう

神武天皇祭
皇靈殿で御祭典御執行

【東京電話】三日は神武天皇祭に付、宮中では此の日 天皇、皇后兩陛下御親拜の下に宮中皇靈殿で嚴かな御祭典を行はせられ、又大和畝傍山陵には勅使千種掌典が參向擧行の上拜禮を奉仕するが 天皇陛下には午前十時御束帶遊ばされ三條掌典長の御先導、湯淺宮相、鈴木侍從長以下の供奉にて皇靈殿に出御、御祭壇に御告文を奏せられ御親拜、次いで皇后陛下にも御五衣長袴を召されて御參拜、午前十一時三十分近く御終了の御豫定と承る

春……野原……キチベ

春 海外へ
若い花嫁さんも

【東京電話】海外發展の壯圖を胸にいだき南米アマゾニアの原始地帶を目指して進出する青年等と共に十八歲から二十一、二歲といふ花嫁さん十六名が、この十二日橫濱出帆のモンテバイデオ丸で新しい希望への旅立ちをする、一行の青年は日本拓殖學校を今春卒業した八十四名中の六十七名で同校經營の南米アマゾニア產業研究所に入所すべく來る十二日午前十時橫濱から出帆するもので、何れも二十歲前後の若人達でその中十二名の青年だけは大急ぎで花嫁を探し結婚式も了へ八日には海軍々令部長伏見宮殿下の御訓示を仰ぎ、陸軍、拓務兩大臣を訪問し、更に十一日には東久邇宮殿下に拜謁を許さるゝ筈である、尚今回の渡航には十二名の花嫁さんの外に同校卒業生の花嫁さん四名も同伴する事となつたが、大半が女學校出たてのうら若い娘さんばかりで六十日間の船旅を太平洋上の人となりたのしい夢をゑがいてゐる

愛國滿洲號 五機空輸
六日京城到着

在滿同胞によつて獻納された愛國機滿洲號五機は近藤大尉指揮のもとに來る五日午前七時所澤發、大刀洗を經て六日午後一時汝矣島着、一泊、翌七日午前九時出發、奉天へ空輸されることゝなつた

新京放送局近く放送開始

【新京電話】豫て新京の外に開設準備中であつた新京放送局は準備いよく完了を見たので來る三日から試驗放送を行ひ、次いで十日から本放送を行ふことゝなつたが呼出符號はMPAYで電力一キロ波長は五一五である、なほ新京放送局の開設によつて滿洲國內の放送は奉天、大連、ハルビン各放送局と共に四放送局となつた

島屋の取引先店員招待

(品川部田中)愛用家の內地店員招待第一日を來る八日と定め準備中であるが、その御馳走として府內取引先の店員約百名を二日午前十時から午後二時まで□□に招待した、一同は各自□□を見學、新設の□□に設けられた招宴にのぞみ御馳走、手品師等の餘興に興じて散會した

石油を浴びて點火 生不動となつて燒死
悲慘目を覆ふ現場
妙齡の內地婦人?

【大田特電】春に背いて妙齡の女と推定される婦人の悲慘極まりない燒死事件があつた、二日午前六時大田神社裏陸軍射擊場入口の窪地草原に全身丸燒けとなつた婦人の變死體のあるのを通行人が發見急報に接した憲兵分隊、大田署員は現場に急行檢死と共に刑事を八方に飛ばして捜査を開始したが、死後六、七時間を經過しをり事件は一日夜十一時前後と見られるが、現場に遺棄した一升瓶入りの石油を全身に浴びマッチで點火し生不動の儘苦悶を續け四間餘の地點で全く黑焦となり二目と見られぬ慘たる燒死を遂げたもので殘された梅節?入りの瓶、下駄、燒殘りの衣類より見て若い內地人ではないかと推定されてゐる

十九歲の女中
父の變死を悲觀か

【大田特電】取調べの結果變死體の主は大興町酉村泰士(道廳勤務)方女中論山郡出生れ安藤まさえ(一九)で一年前より同宅に住込み女中奉公に勤いてゐたが、まさえの家族は忠南錦川にあり父はさきに精神病で變死したので極度に悲觀してゐたといへば悲觀の自殺と見られてゐる

ケンブリッヂ 十年連勝
劍牛ボートレース

【ロンドン一日發電】前後八十四回の歷史を有し全英國民の血を湧してゐるスポーツ界の年中行事たるケンブリッヂ、オックスフォード兩大學對抗第八十五回ボートレースは一日午後ブットネー橋の上手よりモトレーク間迄斷上流でテームス河の淸流を遡行する四哩四分の一のコースで擧行され劍校必死の力漕を續けたがオックスフォード側は更に根を深めケンブリッヂに凱歌が擧がつた、斯くてケンブリッヂは一九二四年より十年間連勝を續け兩校對校レース始つて以來の新記錄を樹立した、因みに一八八二年試合開始以來一回の無勝負の外ケンブリッヂ四十四回、オックスフォード四十回勝で兩校共九回連勝の記錄がある

兩勇士遺骨 京城通過歸鄕

討匪行の尊い犧牲となつた步兵第七十五聯隊故川井曹長、諏訪江、森田兩上等兵の遺骨は二日午後零時十五分京城驛着、將校團始め官民の上府民の送迎を受けて同四十分發列車で內地へ還送された

匪賊を擊破
鳳城縣警察隊

【安東電話】三月二十九日午後三時頃鳳城縣警察三百餘名は大隊長李長安は部下百餘名を從へ匪賊討伐出動中、三道溝西北方面馬道溝子にて匪首海東以下二百名の匪賊と遭遇し約二時間にわたり交戰の結果、匪賊六名を射殺、八名を捕虜、長銃十挺、ピストル六挺を鹵獲しこれを第六區管內大樹房溝裡に敗走せしめた

滿洲水害義捐金

朝鮮社會事業協會取扱滿洲水害罹災者救濟義捐金は三月卅一日迄に七萬五千五百三十四圓五十三錢に達した

故宮原氏の銅像を建設

朝鮮蠶絲會、朝鮮製絲協會、朝鮮蠶種製造業組合中央會三團體では朝鮮の蠶絲界の恩人たる故蠶業試驗所長宮原忠正氏の銅像建設を企畫し、一般から醵金を求めることゝなつたが、金額は五十錢以上、締切は來る八月末日迄、秋までには農事試驗場製絲部內に建設の豫定である

綏中沖に賊船
憲兵隊出擊中

【綏中一日發電】當地憲兵隊は幾日にかける英人拉致事件以來海岸方面を嚴戒中であるが今朝綏中沖合二哩の海上に海賊船らしきものを發見、憲兵隊は自衞團と協力目下追擊中

メーデーを前に 左右兩派の對立
國家主義者は解消へ

【東京電話】非常時の陰影を受け勞働組合存在の華やかな發現たるメーデー、五月一日のメーデーを前に、國家主義派は乙が陣容を整へ、國際主義派は乙が陣容を整へ、左右の對立は表面化し、國家主義派の勞働組合は國際主義を非難とするメーデーを排擊し愛國的勞働者祭を壯嚴な時期に設けんとしてをり、一方イデオロギー派の勞働組合は『非常時下のメーデー遊行』の聲明を以て五日頃一旦國家主義政黨及び所屬勞働組合の態度を明かにして來たが既に日本勞働同盟、愛國同志會、一般產業勞働組合、製氷勞働、日本產業勞働同盟、石川島自彊組合等はメーデー脫退を表明したんとしてをり、こゝもと左右兩派の紛爭を

六大學野球 リーグ戰日割
十五日の法立戰から 早慶戰は五月の末

【東京電話】東京大學野球聯盟のリーグ戰は十五日から神宮野球場で開かれるが聯盟は一日午後五時より理事會を開き左のスケジュールを發表した

四月十五日入場式(午後零時半)一時半より法、立▲十六日帝明▲二十二日帝、慶▲二十三日明早▲二十九日法、帝▲三十日明立▲五月五日立、早▲七日帝、立▲七三日明、慶▲十四日法、早▲二十日帝、早▲二十一日立、慶▲二十七日明、法▲二十八日早、慶▲六月四日法、慶

仕合開始時間平日、土曜は午後二時半、日曜、祭日は午後一時

ヨーヨー進呈
菓子祭中(四月一日、二日、三日)御買上金五十錢毎ニ
本町 大和軒

釜山郡の庶務主任危篤

【釜山特電】釜山郡庶務主任牧野內藤氏は一日午後七時より發熱料亭一樂における吉田新任郡守の歡迎會の

製靴競技會

朝鮮製靴販技會主催で二日より同四日迄南大門通り商工獎勵館に於て製靴競技會を開催する

組合員を不利にせぬ
問題の洛東江水利
歸任の古庄課長談

【釜山特電】慶南洛東江下流における金海郡の洛東江水利組合の設立は、猛烈なる地元民の反對運動を惹起し、既報同地域六千町步の大水利組合計畫も全く行き惱りの現狀にありこれが成ゆきに就ては各方面より注目されつゝあるがさきに東上中であつた總督府の古庄土地改良課長は、二日朝釜山通過京城歸任、同問題に對し釜山棧橋に於て左の如く語つた

洛東江水利問題は一部地元民の頑強なる反對に依つて頗る紛糾を來せる模樣であるが、本來同組合の設立は洛東江河川改修工事計畫と相關的關係にあつて、本府としては當然設立する方針が內定してゐる近く開かれる道知事會議に列席の爲上京する渡邊慶南知事と最終的の打合せを行ひ、組合實現に關する取極めをする事になつてゐる、勿論複雜なる諸の下にある關係上設計その他の調査、研究に就ては萬全を期する方針で、組合員が不利な立場に陷る如き結果には絕對にさせぬつもりでゐる

……囲部を毆打され頭部其他に打撲傷を負ひ鐵道病院に收容したが二日朝意識明瞭なるも依然重態である

△△△△ 城壁めぐり 愈よ明日
午前九時に 社稷壇へ集合

春の探勝と史蹟行脚を兼ねた一日の行樂に持つてこいの恒例京日アルコウ會主催の城壁めぐりはいよく明三日行はれることゝなつた當日のプロは午前九時社稷壇公園に集合(總督府の西約六丁の地點、電車は光化門交叉點下車、遞信局の裏を西北に約五丁のところ)此處でプログラムを配つて九時半出發、十時半頃、彰義門に到着、大羽技師の興味ある一場の講演を聽き『紺はおさ』『お菓子』『近郊ピクニック 勸業場』の配布があり正午白岳山頂に着き一時間休憩して辯當を終へ午後一時に彰義門に向つて出發、午後二時東小門附近教員學校の裏山で家庭植樹用の『苗木』を配つて二時三十分自由に解散する

城壁めぐりは御婦人方にも樂なピクニックで誰でも參加自由で申込の遲れた方は集合場所でも受付ける、なほ參加者は必ず辯當を持參し團體行動をとつて戴きたい

本日出發の際は御多用中且つ遠路の處態々御見送り下され奉深謝候
先づは乍失禮以紙上御禮申上候
四月二日
中野芳枝

ラグビー
同志社軍 鐵道と對戰 あす二時半

西部ラグビー協會朝鮮支部が招聘した關西ラグビー界の覇者同志社軍は二日午後二時半からの對京師との試合に鮮やかなゲームを見せて觀衆を魅了したが三日は午後二時半から京城運動場で半島實業ラ式蹴球界の雄鐵道と一戰を交へることゝなつたが、この試合こそ見逃せない一戰で鐵道のメンバーは次の通りである

部長諸岡鹿四郞▲監督關田森藏【FW】秋元、杉原、山田、中島、平山、知葉、太田、林、井上【HB】磯田、日置、齋原、杉木【TB】金、小川、上野、五十嵐、安部【FB】霜田

中等選拔野球
1―0 明石中勝つ 對平中戰

【甲子園電話】全國中等學校選拔野球大會第三日目第一試合明石中對平安中學戰は明石先攻にて午前九時半開始、一對零にて明石中學勝つ(時間一時間四十分)

肝油劑 レトラン
美味で消化性
肝油は臭い どうしても飲めぬ といふ方がありましたら、どうぞレトランを教へてあげて下さい。これが肝油か いくらでも飲めると、たちまちレトラン黨になること請合です。
價格低廉(二五〇瓦)一圓四十錢
發賣元 東京池袋 中外新藥商會
代理店 東京本町 合資小西新兵衞商店 大阪道修町 安原富三郞商店

易斷
運勢 願望 金談 緣談 就職 開業 轉業 旅行 失物 走人 其他人事百般家相方位 姓名鑑定 命名
見料 金五十錢
京城元町二ノ三 從七位勳七等 平野靜恒

生徒募集
京城工學校
土木科 建築科 電氣科

數學 最大速成 新學期開講 數理專修學院

る限に丸金は砲銃の濱橫
橫濱市中區仲通一丁目七番地
合資會社 金丸銃砲店

受驗生募集 開講四月十日 第一豫備校

京城販賣店 湯澤商店
鐵道省御用・商工省御推獎 抜荷絕對防止 守屋式 鐵線荷造機 帶鐵荷造機
釜山府本町二ノ七 滿鮮總代理店 迫間商店

京日案內
ラヂオ電氣材料一式卸 河浪商會
店員募集
淋病
家政婦
醫書
恩給

特別案內
女子店員募集 十八歲以上卅歲迄數名 自筆履歷書に必最近の寫眞を添付し差出されたし 丁子屋商店人事係

ばい毒專門 りん病 和田醫院

會葬御禮 女 岡村玉子

淋病 黴毒 專門 チエ 京城醫院

朝鮮おみやげ 京城本町二 海市商會

銘茶特賣 御用命次第 迅速に配達致します 京城本町五丁目三六 淸元園茶舖 電話本局一〇〇七番

優等賞受領 並=優等賞カップ受領 銘酒 了海 第十五回慶尚南道 於新淸酒品評會 釜山水晶町(電話五五三番) 松岡酒釀場

櫻ヶ丘住宅地分讓 奬忠壇公園ヨリ東五丁 第二區完成 特價賣出 京城黃金町 朝鮮都市經營株式會社

洋服タンス 特價三圓三十錢 黃金町一丁目入口 トモヱ商會

新築開業 今月三日から開業 諸般の準備を一新致しました 朝鮮料理 國一館 五百名樣宴會席あります 京城府觀水洞二十一番地 電光(六四六)(四〇七番)

咳嗽、感冒、氣管支カタル等を豫防し又治癒せしむべし ヴァルダ パスチル 藥店に於て販賣す 容器の上にVALDA

三浪津の旅館で親子三人心中
男は死亡妻と子供は助かる
妻に情夫が出來たとの噂に夫が悲觀の揚句？

【大邱特電】春にそむく親子三人心中、三十一日早曉京釜線三浪津驛前の朝鮮人旅館に内地人親子三人の悲慘なる心中があつた、急報に接し駈つけた三浪津警官が應急手當を施したが男は蘇生せず女と子供は蘇生するを得た、取調べの結果男は慶北榮州邑内鈴木竹二（三七）同人妻政子（三七）長男健二の三人で特に方向の違つた三浪津を選んで合意の心中と見られてゐるお役等が死の道を選んだ裏面には相當複雜な事情があるらしく死者に口なく蘇生した女もまだ昏睡状態にあるので詳細な事情は聞かれないが仄聞する處によれば鈴木政子は大邱技藝女學校第一回出身の才媛で在校中は非常に溫健な性質の持主で兩親が年老い一人娘であるところから卒業と同時に養子として前記竹二を迎へ長女悦子長男健二の二兒をもうけ極めて圓滿な家庭であつたが最近政子に若い燕があるといふ噂を耳にした竹二がたまり兼ねて長女悦子は妻の兩親宅へ預け大邱道立醫院に長男健二の耳の病氣治療に行くと稱し計畫的に妻子つれ立つて醴泉から汽車に乘そのまゝ三浪津に行つて死を迫つたものと思はれ、政子も自分の非をさとつてか？或は自分潔白を示して？夫の言に從つて共にカルモチンを嚥下したものと見られてゐる

李王殿下
大邱を御通過

【大邱】第十師團管下御視察のため御久方振に御歸鮮の李王垠殿下は方子妃殿下御同伴で一日午前十時四十八分大邱驛を御通過遊ばされたが殿下には陸軍少佐の御軍服を召され妃殿下御同伴にて杵村久藏中佐、金仁旭大尉を從へさせられ御機嫌に御出ましに相成り御奉迎の私に御機嫌いと麗はしく御北上遊ばされた、なほ金慶北知事及び大河原警察部長は三浪津大田間を方見憲兵隊長は釜山、大田間の御送迎申上げた

詔書捧讀式

元山 府では二日午前十時から元山神社で今回渙發された聯盟脫退の大詔捧讀式を舉行し聖旨を奉戴して我國非常時局打開に邁進の覺悟を府民に促した

開城 少年刑務所では一日午前十時詔書捧讀式を擧行し詔書を收容少年八百余名に對しても森本所長の訓話があつた

安東署の無電開通

【安東縣】安東署に設置の無電四月一日より開通＝警備連絡のため安東署では早くより無線電信の工事を進めてゐたが漸く完成、安東署巡査砂本、伊藤、丸山、川崎、九嶋の六警員が無電勤務となり四月一日から通信を開始したが無電完成の第一信は黑東署より「平水道在勤警察官の勞苦を謝す」との祝電を受けた、今後は安東署は警員の大拘束と無電施設と相俟つて警備は充實した

三人兄弟で大邱府内を荒す
刑事宅の隣に住ひ その筋の目を晦す

【大邱】昨年十一月以來府內內地人方十數ヶ所で高級衣類洋服時計貴金屬類の盜難事件が續出するので所轄大邱署では並々ならぬ大敵の仕業とにらみ、爾來今川司法主任が第一線に立つて刑事隊を督勵し不眠不休で犯人搜査に努力した結果この程犯人三名を檢擧、嚴重取しらべ中であるが最初は口を緘して容易に自白しなかつた犯人等も證據品を突きつけられて犯罪事實全部を逐一自白するに至つた、彼等三名は實の兄弟でいづれも前科一犯乃至六犯を有してゐる同者府內壽城町二〇〇番地六犯趙昌圭こと趙慶求同所同番地二犯趙昌圭と知圭、釜山谷城州町九九四番地科五犯張三こと在求の三人で昨年十一月十五日午後七時頃、慶求と昌圭は共謀の上府內大和町二丁目大西彥造方の表入口の施錠を『ペンチ』で捻ぢ開けて忍び込みレンコート、赤革トランク、ネクタイピン、反物等を竊取したのをはじめ同年十一月二十一日夜には府內東城町三丁目十五關泉方を十一月下旬頃には八雲町三七島津秀次方を、本年一月二十二日には大和町二丁目堺ハナコ方を襲ふて銘仙女浴地二斷銘仙袷一斷女單衣地一斷、明石女單衣地一斷、大島羽織地一斷、銘仙一反等を竊取、之を贓品として釜山まで歩いて持つて在來に依賴し同地瀛州町六六森田ツルに十五圓で賣却しその後も同樣手段で、府內三笠町二八江口友次郎、東本町四八今西米吉、八雲町五八重野忠方から數十點の衣類を窃み出して釜山で賣り飛ばしたものであるなほ大膽な事にはこの犯人等は嫌疑を受けない一策として釜山でわざと住宅の隣に借り受け堂々と賊品の洗濯をなし表に出しさらしてゐた

琿春派遣隊討匪畫報

＝積雪を踏んで馬滴達方面へ進軍中の大谷部隊が途に少憩してゐるところ、中央の印が大谷中佐＝＝大行李車食を士門子へ運搬中の輜重部隊＝＝完全に解氷した琿春河渡河の赤羽騎兵隊

平壤の赤い青年
懲役一年半 判決言渡し

【平壤】府內倉田里玉麟煥（二三）が張會建なるものと平壤赤化運動に就て協議し盟約を秘密裡に印刷物を作つて配布の計畫をした治安維持法違反及出版法違反事件は平壤地方法院豫審判事係で二十八、九兩日に亘り公判に附せられ首藤の大森檢事から懲役一年六ヶ月を求刑されたが一日豫判事から求刑通り懲役一年六ヶ月に處する旨判決があつた

平壤の逸走軍用犬
無事に歸る

【平壤】既報歩兵第七十七聯隊から逃走した軍用犬セパード種牝犬は同隊および憲兵隊で大搜査中の處同犬は一日朝ヒヨツコリと府內下水口里三朝倫女學校長大曲宿舍氏方へ現れ首輪によりそれとわかりかくと聯隊へ通報し聯隊は大班長および憲兵隊員が急行受取らんとした處犬はなかなか寄せつけないので同校長はこれを抱いて憲兵隊のサイドカーに乘り聯隊へ連れてゆき檻へ歸した

母子五名と船頭 鎭南浦港內で溺死
母親の死體だけ發見他は不明
家族の屆出で判明

【鎭南浦】四月一日午前九時半頃鎭南浦漁港のエビ取り舟が鎭南浦砂出牛株式會社附近の大同江で新らしいカキ取り舟一艘が顚覆してゐると鎭南浦水上派出所に屆出たので直に、ランチで現場に急行、顚覆船を調べたところ同船の下敷となつて五十歳前後と覺しき朝鮮婦人の無殘な溺死體を發見したので大騒ぎとなり。取り敢ず死體と舟とを派出所に運び鎭南浦警察署より木村司法主任以下數名現場へ急行、溺死體を檢死したが何ら外傷なく全く過ちで船舶顚覆と共に溺死した者と判明、その他は、それで納まつたが翌朝て數日前から平南中であつた平南道北部面金山浦田谷隣が同水上派出所を訪れ自分の母親が子供等四人をつれて今朝金山浦より鎭南浦水上派出所附近に到着する筈になつてゐるが見當らずと屆出たので先に發見した溺死體をみせると該溺死體は田谷隣の母李鳳淺（五七）で李鳳淺及び田谷隣の子供四人は鎭南浦へ移住すべく、家財道具一式を附近のカキ取り船に積載船頭一人を雇ひ入れて三十一日黃昏時頃からの上潮を利用して鎭南浦へ出發し途中波浪のため一日午前三時頃、顚覆したること判明再び大騷ぎとなり直に顚覆船調査現場附近を搜査に着手したが子供等四名及船頭一名の溺死體は發見されるに至らず十二時頃一先づ搜査隊は引揚げたが多分殘り五名も溺死したものらしいと

富寧の山火事
約四十町歩を燒失
原因は煙草の火？

【清津】咸北富寧郡富寧面北方約一里半の咸鏡山支脈の國有林野から二十四日午後零時半頃から火を發し、約四十町歩を燒失、二十五日午後一時漸く鎭火した、原因は山道通行者の煙草の不始末から出たものと見られてゐる

平壤の鋼鐵板泥棒
三人捕はる

【平壤】卅一日午後十一時半頃平壤運輸事務所通信區貨車内に三人組の怪漢が侵入し貨車内の鋼鐵板を竊取してゐるのを同所佐野守衞が發見し取押へんとした處三名は脫兎の如く逃走を企てたが内一名は同守衞に取押へられこれは府內西城里張夢立（二〇）で直にその筋へ引渡された

牛の口蹄疫益々猖獗を極む
平北は既に五百二十五頭
牛豚の移出を禁止

【新義州】平北の口蹄疫はますます流行し一日現在五百二十五頭に上つたが同疫は去る大正八年中猖獗を極めたことがあり、當時一千餘頭の發生を見その後昭和六年には四百五十餘頭發生しその他の年にも若干頭の發生を見つゝあつたが今年ほど急速な流行を見ずこの分で進めば千頭を突破するものとみられ平北道當局は牛豚類の道外移出を禁止すべく準備中であるの內これが平北道內に於ける市場は大部分閉鎖を禁じ更に道界を劃し黃海道及咸鏡南道へのこれが搬出を停止したなほ平安北道界の交通要路に臨時檢疫所を設け牛馬入牛を禁止しその他の道界には監視所を設けこれが出入を嚴重監視することゝなつた

道界を劃し病牛の出入嚴禁
平南で告示を發し 徹底的防疫を期す

平安南道では牛の口蹄疫が猖獗を極めんとするに鑑み一日附告示をもつて平原郡朝雲面及順川面一圓安州郡一圓に於ける牛豚、山羊の出入又はその死體に病毒傳染の恐れある物品の運搬を停止し當分なほ道內の口蹄疫は一日現在に鎭南浦檢疫所內から廿四頭价川郡价川面龍陽里に平北江界郡城干面外仲洞から購入した牛一頭が同疫に冒されてゐることが判り初發以來累計百三十一頭に及んでゐる

清津商議の副會頭

【清津】清津商工會議所では曩に辭任した朝鮮人側の副會頭馬驊源氏の後任選舉を卅日午後二時から執行の結果、新に同副會頭に姜宗熙氏が當選就任した

開城の第三普校開校

【開城】開城第三公立普通學校は豫定の通り工事着々進捗し初代校長として京城から安昌茂氏を任じて開校準備を急いでゐたが一日入學式を舉行した入學兒童は一年七十名、二、三年各七十名である

人夫の荷拔き
十三名檢擧

【城津】城津署では三十一日午前十一時俄然緊張し、司法係總動員で北鮮鐵道會社城津驛の北鮮組內人夫十三名を引致拘束の上嚴重取調べを進めてゐる、事件の內容は極祕にされてゐるが貨物拔き取を重ねてゐたらしく被害額も相當莫大に上る模樣である

楊州の殺人 犯人搜査に困難
證據品一物もなく 犯行は巧妙を極む

【議政府】三十日夜の寂寞を破つて楊州郡鎭接面長峴里河畔砂原に血腥い殺人強盜事件が發生したことは昨報の通りであるがこの急報に接した警察部刑事課では野村課長に見玉主任同井警部補が急遽自動車で出張し、署長以下全員を督勵して搜査本部を楊州に置き搜査班を三つに別つて二日二夜不眠不休で犯人逮捕に努力してゐるが犯行巧妙で何ら證據品も遺留品もないので搜査は相當困難を來し既に嫌疑されて被疑者は五六名に達してゐるが未だ確實な證據は得てゐない模樣である

金塊を踵に括りつけて密輸
今度は新義州の雜貨商 又も鐵橋で捕はる

【新義州】新義州眞砂町七丁目雜貨商金襲（三）は平壤で金塊三百十八匁を二千九百餘圓で買ひこれを安東縣に密輸してひともうけせんと數日前兩足の踵に右金塊をまきつけて鴨綠江鐵橋を渡らんとしたところを發見取押へられた

追へば露領へ逃げては又現る
共匪の暴狀激化して 掃匪散々手古摺る

【琿春】琿春現地の兵匪はその跳梁を極めたが共匪の暴狀は益々激化し琿春河谷の共匪は我軍が追へば露領に逃げ込み引揚ぐれば又舞ひ戻るといふ風の飽くなき執拗さで我討伐隊に數兵、警察は寸時の油斷も許されず討匪に懈ない有樣で露領は共匪に最も地の利を占めてゐる譯で露領も共匪の侵入はこれを默許し匪賊に援助してゐるので匪賊討伐は難儀してゐる

安東縣の三人強盜
馬賊上りの曲者ぞろひ

【新義州】既報平北義州署員が安東縣で逮捕した三人組の強盜は取調べの結果昭和五年三月上旬以來支那馬賊の仲間に入り兩日干義侶の部下となり安東縣國道會の警安の支那人宅に押入り強盜を働いたのを手はじめに各所を荒し昭和七年三月まで支那人並に移住朝鮮人數十軒を襲つて洋銀一萬二千餘圓を強奪した旨自白した

平壤の時計泥棒
巡査と大格鬪

【平壤】府內新陽里大正驛前李鶴吉（二三）が一日午前五時頃同府巡查里天朗時計店へ侵入し店內の時計その他を片つぱしから風呂敷に包みつゝあるのを巡察中の平壤署員が發見し取押さへんとした處李鶴吉は逃走を企て同署員は追跡西門通りで大格鬪の上取押へた

入學試驗合格者發表
元山中學校

渡邊盛一、塚本太郎、柴牛哲郎、稻賀忠雄、丸山兵輔、宍戸吉作、奧田茂、鈴木克巳、菅原好次、村田平治、楠見茂人、三浦和夫、鶯崎、三宅英則、梅田哲、山內西俊道、今村發、李疇珪、柴田利男、原田厚、山口一彦、朴根佐、犬背健一、和田一郎、今村武彥、井上壽夫、中島朝彥、古賀長生、濱田信用、向井田穆、江口利雄、渡邊朝夫、向井金藏、大原弼雄、大島孝雄、稻荷百千、柴山次郎、裡齊樺、大橋耐介、山川一郎、指方衛、井上和夫、須貝昌弘、山下盛明、川村昌、稻葉正雄、寺浦功、遠藤仙吉、栃原稔、山下正男、友岡武、佐藤朝夫、堀越茂、杉宏、服部正、永里高明、塚本光保、岡部忠孝、陳炳信、岡枝理、黑田一應、飯山武三郎、坤德魁、鳥越光雄、渡邊弘貞、池田助市、鈴木敬也、平松俊夫、初岡茂平、種子島輝哲、松岡守、裴鍋相、玉野一郎、田村溝、河內康弘、佐土原親正、玉井國行、人見正明、三浦良男、後藤親、西森博美、馬倒德、望月弘、牛越俊光、宮崎直樹、李在春、山中正、森原聚、小田貞雄、庄村功、森本武志、宮崎希哲、張相隆、山內哲男、立島顯、鶴田光彥、寺田榮夫、鈴木昌駿、村上西賢夫、羽野潔、大永一郎、安昌祚

平南辭令

（會計課長）道屬 原口 留市
任朝鮮總督府郡守（七等）
平安南道安州郡在勤を命ず
（安州）郡守 金 化 俊
平安南道順川郡在勤を命ず
（順川）郡守 玄 淳 琯
依願免本官
（地方）道屬 小林 繁
內務部會計課長を命ず
（土木）道技手 山口 磯
任朝鮮總督府道技手
平南府在勤を命ず
平壤府技手 吉原 恒雄
任朝鮮總督府道技手
內務部土木課勤務を命ず
道理事官 小田島嘉吉
兼商品陳列所所長任所長
産業技手 三村 幸八
依願免本官（以上卅一日附）
商品陳列所囑託 竹内 操
命內務部産業課囑託
菊名 仙吉
平安南道商品陳列所事務を囑託す
平安南道商品陳列所長事務取扱を囑託す（以上一日附）

人の動き

▲宮永咸北知事 三十一日柳多島渡橋式へ
▲下村咸北土木課長 同上
▲李咸北參與官 三十日國境視察から歸任
▲木下咸北地方課長 殖來內地で病氣療養中の處全快、三十日羅南着歸任
▲井上己吉氏（城州署長）一日出張から歸署
▲井上悦二氏（城州庶務主任）同上
▲伊達健吉氏（開城支廳檢事分局書記）三十日本社支局來訪京城地方法院へ轉任挨拶
▲高全北知事 一日午後群山、沃溝管內視察に出張、二日歸任

顔面と肌膚と毛髮の
ミツワ石鹼
泡沫立は細く
豐で洗ひ落す作用は緩和
後に石鹼分を
殘さぬからヌラつかない
と云ふ優秀な品質は、原料から工程に至るまで、特殊の研究に依つて製造された
ミツワ石鹼
が具へてゐる特徵で、肌膚を整へ、化粧乘を良くするには
無二の洗料であります
經濟第一
溶工合は程良くて
中途に溶け崩れず
三倍保つ德用品
鮮かに寫眞が撮る
チタニウムを主劑に特殊の成分を配合したサーワ白粉は作用の緩和なミツワ石鹼で洗ひ整へた肌膚へサーワ化粧水を脫脂綿につけて顔面をよく拭いて一層滑かにして白粉を塗ると、白粉は特に良く附着伸びして綺麗に冴々した化粧が出來て、長く程永保ちします。寫眞を撮つて見ると他の化粧の場合とは全く見違へる程、目鼻立ち鮮然と實に鮮やかな美しさに寫ります、サーワ白粉には、煉、固形、水、粉の各種があります。
不斷の品質向上の爲に、ミツワ化學研究所にて日夜科學的研究に盡しつゝある主要なる技術家諸氏
理學博士 小平聯氏
藥學士
農學士 河村正門氏
工學博士 三宅次郎氏
工學士 野中正夫氏
本舖 東京 丸見屋商店
K.15

的田雙六【122】

長谷川伸

畫 藤井瀞

あだ咲き花（三）

「太刀馬の供して何處へ行かぬ」

雙六が屁突にちかい質問を發した。

『何ッ。僕奴、何として拙者を連れて行くものか、拙者もまた行きたくない』

と恐ろしく力を入れていつた。

『そんな仔細があるのか』

『大きにある』

『それは？』

京染なれば京屋

『何だと？それを聞いてどうする？貴殿は何者だ。はけあ、賊か』

と良平がいけせて迎かなかつた鼻頭ひして叱りつけた。

『盗人とは何をいふだ、おのれ、承知せぬぞ』

『賊ではなかつたのか、それは失禮した。拙者は最前の物音を聞いて、夜盗か押入つたものと判斷して』

『拙者は勝手にここにからした振舞ひをしてゐるのだ、他人の知つたことか』

『的田雙六が檻を叩破つて出てもいいのか』

『ああ、よろしい共』

『貴殿は太刀馬へ人での抱けないぬ』

てゐた、追つたか」

『追うとも』

『と、あれは何じや……だつた。隠れ屋敷を打破つて、中に閉ぢ籠めた男を連れ出しにきたのでもあつたのか』

『さうだつたら何とする？』

『拙者か。何とするものか打捨て置く』

『あれ程の音を耳にして、立ち出でもせずここに靜ひしれてゐるとは、この留守番人は古今の怠け者だ』

『拙者、留守居人ではない、怠け者でもない』

『では臆病者か』

のか」

『劍客であつた、が、只今は無敵者だ』

『太刀馬はどこへ行つた？』

『信濃へ行つたらしい』

『信濃の何處へ？』

代表的なら清は 殖産なら清 本町一丁目 永樂町 田中清商店

『それは知らぬ。貴殿は太刀馬に殺敵ある者か』

『深い敵敵の者だ』

『さうか、それでは太刀馬の行先など、たとへ、知つてゐてもいふまい』

『何故？』

『拙者太刀馬といふ奴が大嫌ひだからだ』

『その太刀馬の留守屋敷にゐるのは何故だ？』

『咎めるのか』

『乱暴があるのだ』

『ここに居る仔細は、話せば昔らぬことだ。拙者と太刀馬は確執を生じたのだ』

『何の確執？』

『妙な男だな。貴殿はだれだ』

『隠れ屋敷にゐた者だ』

『えッ』

『拙道めの欲目を遠なく逸つてただ今出てきた』

『けあ、あの音がそれか、折角の熟睡を醒々しいので破られた』

ガブリと酒を飲む音がした。

『太刀馬を知つてここの屋敷にゐるからは、雙六のことも知つてゐるだらう。太刀馬は信州のいづくへ參れた？』

『それが判つてみれば拙者、ここで空しく酒を呷つてはをらぬ』

『何故？』

『貴殿よりけ拙者の方が追ひかけて行きたい事があるのだ、が、殘念ながら、何や彼とみな水の泡だ、ウッ、口惜い』

眼のやうな物をだしぬけにどこかへ叩きつけたので、音と共に破片が四散したらしかつた。

良平は赫となつて銀を振つた。

『投打ちするだか！』

『悪に打ちつけた、投打ちなどせぬ』

『何でそんな事するだ』

『貴僕をすこし散じてみたのだ』

『かけらが當つたらどうする？』

『拙者の方はそれ處でない』

『勝手な事をいふ男だ』

良平と睨みあつてゐる一方で、雙六は暗いところを見詰めてゐたが、又、失笑した。今度の失笑は前のと違つて、揶うすといふやうな程度でなく、プチ撒けるといふ程のものだつた。

ユーモア小説 春の太陽

愈よ五日より 本紙朝刊に連載

春風と共に來た珠玉篇

文 久野豐彦氏 繪 田中比左良氏

お待兼の本紙朝刊讀物ユーモア小説『春の太陽』はいよ〳〵五日朝刊より連載することになりました。文は久野豐彦氏、繪は田中比左良氏、兩々相まつて讀者の好評を博する事と信じます。

作者の言葉

久野豐彦

僕はこのユーモア小説『春の太陽』に全力をつくします。この小説の主題は一口にいふと『スキート・ホームいま何處』といつた風のものだが、僕はそのなかで、斷然敢々のうつろひ易い男女のナンセンスな生活が描いてみたいのです。讀者の親しい家庭へ、この奇拔な泣き笑ひの花束を捧げ、しかも、その花束のかげにあつて、ともに讀者が泣き笑ひし悶ふならば、作者のよろこび、これに過ぐるものがありません。

挿繪家の言葉

田中比左良

この挿繪を頼せられて私は二ツの大きな興味と抱負とから或る新鮮な興味を感じてゐるのです。總多なユーモア小説に挿繪をかく事も久しいけれど、こんな興味は持てない經驗と言つても過言でありますまい。其一つは編輯局の奇拔な考案で、登場人物を人氣映畫俳優の似顔で行かうといふ事である。之は一寸至難な特能な技巧を要する仕事で、似顔繪畫を常に描き馴れてゐる畫家の能力に待つ事を最も便宜とする珍趣向なので、むろん小生始めての經驗ですが。恐らく本邦挿繪界未曾有の新規であります。それからも一ツは久野氏のユーモア小説、之を期待する興趣が珍しいのです。一夕卓を共にして打合せをしたが、從來のユーモア小説の型を破つて久野氏獨得の、時代や人間や人生運命やを見る眼が深く鋭くクリクリと光つてゐて、その筋書も可なり數奇變妙な展開を見せるらしく何んにしても月並なユーモアや怪奇なナンセンスで無いらしい。だから小生その日〳〵の挿繪にしても、月並なその日稼ぎでなく、飽くまで研究的な足並みで從いて行から意氣込んでゐるのです。

讀者欄

▲百四十諸の軍事君よ君は一體たりと云へども天下の通貨に少しはかかりきづがあるといつてつきかへしたねあれは龍車で行くときおりとしてもらつた物だそれが隠りに通用せんといふ事があるか恩出と云つてもお客だよあまり馬鹿にしないでもらひたい（けじをかいた者）▲駿河府興業銀行發行の十圓紙幣で我國の紙幣に換算し幾何でせうか、お敎へ下さい（A生）▲將來舞踊藝術家として立ちたい女生がありましたら内弟子として御引受けします御世話下さいませんでせうか但し小學校卒年度至満生より十七歳位ひまで（府内器町一七番地茶谷方タマキ）▲陸明治四十一年七月三日陸明治四十一年一月廿二日右の生年月日を陰曆で換算して下さい（江原聖嶺山人）▲女子技藝學校一年生の教科用全部御譲り下さる方けありませんか（龍木一七五番君くは光熙町一ノ一五四ノ二山下）▲第一高女五年の教科御譲り下さいませんか（龍山一一四八番）▲四頭の飼ひ主探拝見さして下さい御住所御一報御願ひ致します（北面新吉里九十一番地永登浦官本暇屋）▲年三十才以上四十才前後の方で嫁ぎ度いと云ふ人が御座いましたら御手數ではと御座いますが裏記の場所に御一報下さいますればうれしく存じます（御路井丁目二七九佐藤）▲五十歳の男明る健康生活に差支ない子供十一歳を頭に五名あり裏女をなくして困りをる御理解ある御同情の御婦人を求む本人の御來談を希ふ（龍池洞四の一水野）▲K中學では今年の卒業生に對して校友會費を三月分まで徴收してゐながら校友會雜誌も發さぬさうだが昨年までの例にかんがみてあまりひどいことをせぬ樣に注意すべし又寫眞帳では新學期に際して必要以外のノートまで買はず相だがこれも時局柄一考を要する問題だと思ふ（一生徒の父兄）▲君國婦さんに失戀して一生自分獨りだけの戀に生きると云ふサラリマンがある住所姓名を親友である僕に明かさない所を見ると妹を斷る爲めではないかとも思はれるが心當りの方上君は假に斷し認識不足で斷つたと僕は斷言する珍しい程眞面目な彼だ出來るなら光を與へてくれ給へ（親友）▲日本語非常に良くし坎非非しますが不用になりまして失職させるのは可哀想ですから御使ひください（黃江通三の百十號森川）

JODK 三日（月）

（神武天皇祭）

午前一〇時〇分（至午後五時四五分）

第十回全國選拔中等學校野球大會狀況（B）――甲子園球場より中繼

正午 時報

午後零時五分 氣象通報

同零時三〇分 ニユース

同零時五十分 北條時宗六百五十年忌法要狀況（A）神奈川縣鎌倉町圓覺寺より中繼

導師 圓覺寺派管長 太田 常正

一、法要 一、拈香 圓覺寺派管長 太田 常正 他一山大勢

一、讀經（大悲呪諷誦）

一、回向

一、修詞

一、燒香（導師以下）

一、吹奏

總理大臣 齋藤 實　商工大臣 中島久萬吉

樂『元寇』 海軍軍樂隊

一、諷讀 建長寺派管長 菅原 時保

陸軍大臣 陸軍中將 荒木 貞夫　横須賀鎮守府司令長官 海軍中將 野村吉三郎

同五時四五分 當夜のプログラム發表

同六時〇分 兒童劇（A）一、たのしい學校 二、お腹が破けたヴァイオリン 長谷川雅郷音樂會員 安藤 貞也

同六時二五分 伽噺 散調と童唱 一、散調 二、童唱（イ）鳴呼青春（ロ）島打令（ハ）愛の歌 金 雲 仙

同七時〇分 ニユース、翌日のプログラム發表

同七時三〇分 時局特別講演（六）（B）日滿經濟統制に就て 大阪商工會議所理事 法學博士 高柳松一郎

同八時〇分 放送野外劇――神奈川縣鎌倉町由井濱に於ける野外劇より中繼

花と愛國の夕（第三夜）（A）

出陣 額田六福作

時代――弘安四年五月

場所――鎌倉由井ヶ濱

（配役）

北條相模守時宗 市川 九藏

二階堂信濃守行藤 尾上菊十郎

龍 長の娘 藩 東日出子

秋田城之介入道淨心 市川照藏

淨心の子息小太郎 中村 芝鶴

宇都宮下野守貞綱 中村七三郎

北條武藏守義政 大谷 力藏

臨坂遠江守忠友 阪東大三郎

羅井安房守政時 大谷 紫若

太下中務守寛忠 市川 七藏

竹越下總守康信 尾上菊五郎

文室博士 源健章 坂東 竹助

僧 日 朗 坂東 新藏

淨心の家臣若兵衛 市川伊逵藏

師長の家臣 友平 尾上多賀藏

語の侍女 若 葉 市川成々太郎

その他軍兵町の者大勢

總指揮 久米 正雄

午後九時〇分 室内樂（A）

夜曲第十一番變ホ長調 モッアルト作曲

（1）アレグロ・マエストーゾ（2）メヌエット（3）アダヂオ（4）メヌエット（5）アレグロ

木管八重奏

オーボエ 青山 治一

同 平野 政

クラリネット 辻井 富造

同 山村 哲夫

ファゴット 上田 仁

同 長妻 昌太郎

ホルン 谷中 純作

同 信田 喜正

同九時三〇分 時報（A）氣象通報

將棋新手合（三）

於東京市日本橋區蠣殼町二ノ七 溝呂木將棋所

（圖は二六飛の局面）

平香交 香落番 △七段 小泉 兼吉（東京） ▲六段 寺田 梅吉（千葉）

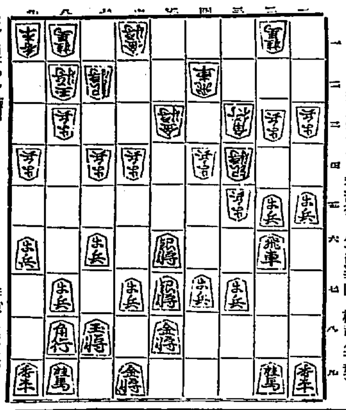

手順 ▲寺田氏 步

△六三金 ▲六八金ツグ △七三桂 ▲三六步 △五二飛 ▲五五步

△三三飛 ▲四六銀 △三六步 ▲同 飛 △二五銀 ▲三五飛

△二四步 ▲二七桂 △二六銀 ▲三六飛

（溝呂木七段講評）（上手）六三金上りは形として當然であるが、茲は三二飛とよる方が總ての捌きが優つてゐる。（下手）三六步と突くのは、危險のやうであるが、四六步と突いてない形であるから良い手である。（上手）五二飛と握るのは、五筋を重くする良い手である。（下手）四六銀と上つて、强力三筋を攻めるのは良い捌きである。（上手）二五銀と上るのは少々無理である、茲は四五步と突いて交換を圖るのが至當である。（下手）三五飛と、飛筋に置て捌いて、一七桂と銀を攻めたのは其銀の働きを見越す含みがあつて良い手である。

演藝案内

東亞倶樂部

電本二五〇〇 帝國キネマ 三月卅一日封切 御入場料大人廿錢小學生十錢

寶塚キネマ現代劇 今井伸二原作 大江秀夫監督

日活王：ハヤブサ秀人大猛闘 冒險的

幕進街

大河内傳次郎 山田五十鈴 片岡千惠藏 共演

疾進！跳躍！飛！ 高層のビルディングから一下ずり落す！彼の快技は必ず一皆さんを驚かせ撓まずスリルの連續……封切を待ち焦がれた一大物語……

大正館

竹園井町 電本二三〇〇 三月三十日より特別封切三大映畫

パラマウント社超特代表映畫 巨匠：ジョセフ・フォンスタンバーグ監督 名優：エミール・ヤニングス氏主演映畫 スタヂオ悲話

最後の命令

ウイリアム・パウエル イヴリン・ブレント 共演

三日間お美代

怪談 河合榮三郎 千代田綾子 外オールスター

明眸罪あり

『文七捕物深夜の怪人賊』 松本田三郎主演 根岸東一郎監督

メトロ・ゴールドウヰン超特作 『名女優グレタ・ガルボ孃主演』 フレッド・ニブロ氏監督 ヴアセンテ・ブラスコ・イバニエ氏原著

隊士斬の彌三

眠れ母の胸に

京城演藝館

四月一日午後六時開演 早春豪華週間 特別大興行 女浪曲界の最高權威 京山華千代一行

中央館

マキノ 帝キネ 電本三〇三 二日公開

島の娘

裏町の悲劇

二十番手柄

京山久代。京山な〃子。天中軒月坊。京山華若。清田清大椽。一條満里子。京山メリ松。京山華千代

喜樂館

次週公開『白蓮』『暴君ネロ』

團成社

孔雀姫

制服の處女

アルセーヌ・ルパン

戀唄

京龍館

朝日座

三座長競演大會 木村重行 天中軒小雲月 木村友春 合同一座

黃金時代

亂刃筑波風

拳闘

朝鮮劇場

三月三十一日より封切

ラヂオは笑ふ

暴君ネロ

新頭藥 頭痛の時は チエヤー

のみのコバタ カモス齒磨 黒うておかしうないは雪達磨の齒だけノ 煙草化粧品藥店にあり 定價十五錢 大阪市東區住吉町 株式會社都築毛布店 535

髮洗ひ この爽かさ・艶やかさ… うつこうしさまでサラリと流して乾きの早い花王シャンプーを使つてから目に見えて髮がよくなつたご殿方までが御評判です！ ●日本髮なら一回分●洋髮や少女方なら二回分●殿方なら三回分● 東京・花王石鹼株式會社長瀨商會・大阪

正式 國旗 附屬品一切 御製造商 大久保眞敏國旗部 京城黃金町三 電本二二四一番

仁川出帆豫定

門司、阪神行 ... 四月一日 四月二日 四月三日

鮮航同盟會 仁川支部

嶋谷汽船臨時出帆

鎭南浦出帆 朝鮮北海道大連線

裏日本北海道行

裏日本北海道樺太行

大連直行

仁川出帆

群山出帆

木浦出帆

釜山出帆

蒲項出帆

新潟北線北海道線

新潟出帆

元山出帆

西湖津出帆

城津出帆

清津出帆

雄基出帆

朝鮮北海道大連線

寄港地

使用船

寄港地順序

新潟北鮮北海道線

嶋谷汽船株式會社 仁川出張所 電話五〇・二〇八番

朝鮮郵船出帆

東京行 名古屋行 大阪行 上海青島行 青島行 新潟行 大連行 敦賀行 浦塩行 注文津行

日本郵船出帆

朝鮮郵船株式會社

阿波共同汽船出帆

威海衛、芝罘、大連行 利通號

威海衛、芝罘、大連行 共同丸

鎭南浦、大連、天津行 長山丸

代理店 野口商會

鮮汽船出帆廣告

仁川出帆

釜山出帆

木浦出帆